

Reporte agrometeorológico

Junio de 2008



Red de monitoreo agroclimático
del estado de Zacatecas

Guillermo MEDINA GARCÍA

INSTITUTO NACIONAL DE INVESTIGACIONES FORESTALES, AGRÍCOLAS Y PECUARIAS
CENTRO DE INVESTIGACIÓN REGIONAL NORTE CENTRO
CAMPO EXPERIMENTAL ZACATECAS

No está permitida la reproducción total o parcial de esta publicación, ni la transmisión de ninguna forma o por cualquier medio, ya sea electrónico, mecánico, fotocopia, por registro u otros métodos, sin el permiso previo y por escrito de la Institución.

Instituto Nacional de Investigaciones Forestales, Agrícolas y Pecuarias.
Progreso No. 5, Barrio de Santa Catarina
Delegación Coyoacán
04010 México, D.F.
Tel. (55) 3871-8700

Primera edición. 2008
Impreso en México



Instituto Nacional de Investigaciones
Forestales, Agrícolas y Pecuarias

Reporte agrometeorológico Junio de 2008

Guillermo MEDINA GARCÍA¹

¹Dr. Investigador, responsable de la Red de Monitoreo agroclimático del estado de Zacatecas.
Campo Experimental Zacatecas. INIFAP.

Contenido

ANTECEDENTES	1
RED DE MONITOREO AGROCLIMÁTICO.....	2
RESUMEN MENSUAL DE VARIABLES METEOROLÓGICAS	4
AGRICULTURA Y CLIMA	6
Precipitación.....	5
Índice de humedad.....	12
Balance hídrico.....	14
RESUMEN MENSUAL	17
LITERATURA CITADA.....	19

Antecedentes

La agricultura es una actividad estrechamente relacionada con el clima. La cantidad de lluvia, la humedad almacenada en el suelo, la ocurrencia de una helada o de granizo, constituyen algunos de los componentes del clima que año con año repercuten en la producción de cosechas. La presencia de plagas y enfermedades, la eficiencia en la absorción de nutrientes, la demanda de agua por las plantas y la duración de los ciclos vegetativos, dependen también en gran medida de las condiciones del clima (FAO, 1981; Critchfield, 1983; Silva y Hess, 2001).

En el estado de Zacatecas la mayor parte de la agricultura se realiza en condiciones de temporal (INEGI, 2006), la cual se caracteriza por alta frecuencia de sequías, ocurrencia de heladas tempranas, lluvias torrenciales y mal distribuidas, y en general pueden presentarse heladas tardías y vientos de gran intensidad.

Con el propósito de tener un conocimiento de las condiciones del clima en relación con el desarrollo de los cultivos y su manejo, el Instituto Nacional de Investigaciones Forestales, Agrícolas y Pecuarias (INIFAP), implementó el proyecto “Red de monitoreo agroclimático del estado de Zacatecas”, financiado por la Fundación Produce Zacatecas, A. C.

La “Red de monitoreo agroclimático” es una herramienta de apoyo a la toma de decisiones de las dependencias estatales y federales involucradas en el desarrollo agropecuario del Estado, así como para los agricultores y ganaderos.

Como parte de la estrategia para la divulgación de la información registrada por la red de estaciones, se presenta la publicación de un reporte agrometeorológico mensual, con el objetivo de dar a conocer información de las condiciones ambientales prevalecientes durante cada mes, relacionada con el desarrollo de los cultivos y comparada con las condiciones climáticas normales.

Red de monitoreo agroclimático del estado de Zacatecas

La red cuenta con 36 estaciones climáticas automáticas (Cuadro 1) distribuidas (Figura 1) en el Estado, cubriendo diferentes ambientes. Cada estación está equipada para medir la temperatura del aire, humedad relativa, precipitación, dirección y velocidad del viento, radiación solar y humedad de la hoja. La medición de las condiciones del estado del tiempo se realiza cada 15 minutos y los datos son transmitidos por las estaciones a la base central que se encuentra ubicada en el Campo Experimental Zacatecas (Medina *et al.*, 2007). La información de las estaciones puede ser consultada en tiempo real en Internet en el sitio:

www.zacatecas.inifap.gob.mx

ahí mismo se pueden consultar los datos en forma diaria y en forma gráfica. Se presentan también índices agroclimáticos como horas frío, horas de heladas y evapotranspiración. La información está disponible para los productores, dependencias relacionadas con el Sector Agropecuario y para el público en general.

CUADRO 1. ESTACIONES DE LA RED DE MONITOREO AGROCLIMÁTICO DEL ESTADO DE ZACATECAS.

ESTACIÓN	MUNICIPIO
Campo Exp. Zacatecas	Calera
Cañitas	Cañitas Felipe P.
Mesa de Fuentes	Enrique E.
Mogotes	F. R. Murguía
Ábrego	Fresnillo
Col. Emancipación	Fresnillo
El Pardillo 3	Fresnillo
Rancho Grande	Fresnillo
U.A. Biología	Guadalupe
Santo Domingo	Jalpa
Santa Rita	Jerez
Santa Fe	Jerez
Loreto	Loreto
El Gran Chaparral	Luis Moya
Marianita	Mazapil
Tanque de Hacheros	Mazapil
Campo Uno	Miguel Auza
Momax	Momax
El Saladillo	Pánfilo Natera
La Victoria	Pinos
Col. Progreso	Río Grande
Col. González Ortega	Sombrerete
Col. Hidalgo	Sombrerete
Emiliano Zapata	Sombrerete
Providencia	Sombrerete
Tierra Blanca	Tabasco
Tepechitlán	Tepechitlán
Las Arcinas	Trancoso
CBTA Valparaíso	Valparaíso
Agua Nueva	Villa de Cos
Chaparrosa	Villa de Cos
COBAEZ Villa de Cos	Villa de Cos
Sierra Vieja	Villa de Cos
Estancia de Ánimas	Villa G.Ortega
Villanueva	Villanueva
U.A. Agronomía	Zacatecas



FIGURA 1. RED DE MONITOREO AGROCLIMÁTICO DEL ESTADO DE ZACATECAS.

Resumen mensual de variables meteorológicas

Mes de Junio

TEMPERATURA

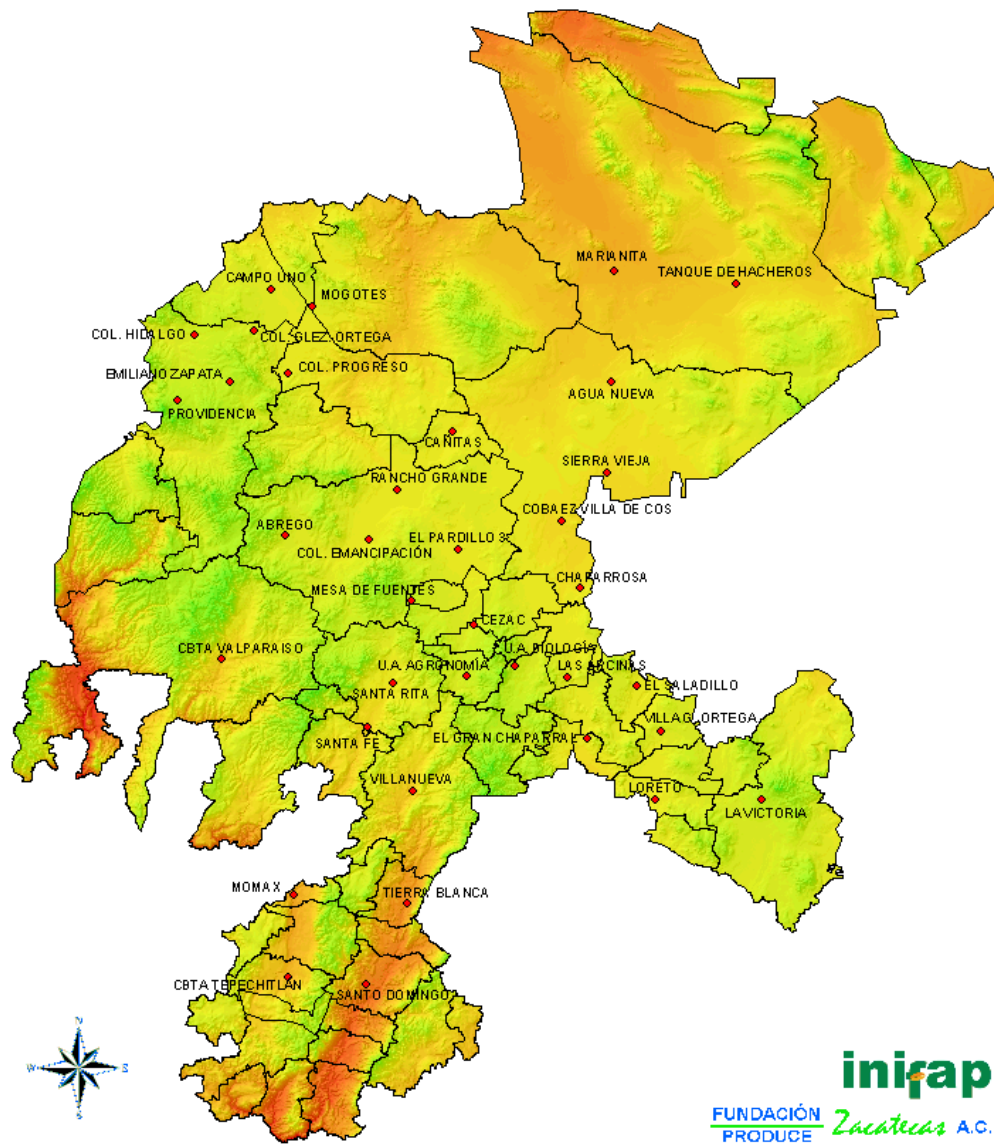
	°C	Estación
Promedio	21.1	
Máxima promedio	28.8	
Máxima extrema	37.8	Momax
Mínima promedio	13.6	
Mínima extrema	7.6	Las Arcinas
Promedio histórico**	21.2	

PRECIPITACIÓN

	mm	Estación
Promedio mensual	55.7	
Mínima	4.4	COBAEZ Villa de Cos
Máxima	208.6	Momax
Promedio decena uno	36.5	
Mínima	1.0	Sierra Vieja
Máxima	113.0	Col. González Ortega
Promedio decena dos	9.7	
Mínima	0.0	Rancho Grande
Máxima	76.2	Momax
Promedio decena tres	9.4	
Mínima	0.0	Varias
Máxima	65.6	CBTA Tepechtlán
Promedio histórico mensual**	64.4	

HUMEDAD RELATIVA

	%	Estación
Promedio	53.2	
Máxima promedio	84.3	
Máxima extrema	100.0	Varias
Mínima promedio	24.2	
Mínima extrema	7.0	Momax

VIENTO

	km	Estación
Promedio	7.9	
Máxima promedio	21.4	
Máxima extrema	56.0	El Pardillo 3
Dirección dominante	ESE	

*Los promedios son obtenidos de las 36 estaciones de la red.

**Fuente: CNA. Datos históricos 1961-2003.

Agricultura y clima

Precipitación

La agricultura que se practica bajo condiciones de temporal tiene como principal limitante la precipitación pluvial, tanto en cantidad como en distribución (Villalpando, 1985), es por esto que en los meses de la temporada de lluvia (verano) se le dará mayor énfasis a esta variable.

Durante el mes de junio no se generalizaron las lluvias, en la primera decena ocurrieron lluvias mayores a lo normal en gran parte del Estado, pero en la segunda y tercera decenas disminuyó notablemente la precipitación. En la primera decena del mes se registraron 37 mm en promedio, alcanzando valores desde 1 mm en algunas estaciones, hasta 113 mm en la estación Col. González Ortega, Sombrerete (Figura 2). De manera general en esta decena se presentaron lluvias hasta 100% mayores a lo normal en la mayor parte del Estado (Figura 3), a excepción de la parte Este donde llovió menos de lo normal.

En la segunda decena del mes de junio las lluvias disminuyeron de manera notable, registrándose en promedio 10 mm y alcanzando valores desde 0 mm en varias estaciones, hasta 76.2 mm en la estación Momax, Momax (Figura 4). Las lluvias ocurridas representan desde 50 hasta 100% menos de la precipitación que ocurre normalmente en esta decena en la mayor parte del Estado (Figura 5), es decir, de los 20 a 40 mm que llueven normalmente, se registraron entre 0 y 20 mm.

En la tercera decena del mes de junio continuaron escasas las precipitaciones, registrándose desde 0 mm en varias estaciones, hasta 66 mm en la estación de CBTA Tepechitlán, Tepechitlán (Figura 6). En esta decena en la mayor parte del Estado llovieron entre 0 y 10 mm. Respecto al porcentaje de lluvia en comparación

con el promedio histórico, en la mayor parte del Estado llovió de 75 a 100 % menos del promedio (Figura 7).

Considerando las lluvias acumuladas durante el mes, se presentaron precipitaciones entre 4 y 209 mm, siendo 56 mm el promedio de todas las estaciones (Figura 8). Las lluvias ocurridas representan en la parte Este del Estado desde 25 hasta más de 100 % menos de lo normal, mientras que en la parte Oeste las precipitaciones ocurridas fueron de normales hasta 50 a 100% mas de lo normal (Figura 9).

En resumen, tomando en cuenta la lluvia registrada en todas las estaciones de la Red, en promedio se registró 37 mm en la primera decena, 10 mm en la segunda y 9 mm en la tercera, contra el promedio de las misma decenas que son de 12, 23 y 29 mm. Sin embargo, no hay que olvidar que la mayor parte de las lluvias ocurridas en el mes se presentaron entre el 8 y 10 de junio y después de ellas, las lluvias ocurridas han resultado muy escasas.

De acuerdo con las lluvias registradas en el mes, no se han dado las condiciones generalizadas para iniciar las siembras de temporal en la mayor parte del Estado.

En la Figura 10 se presentan a manera de ejemplo dos gráficas de una estación, de la lluvia decenal y la lluvia acumulada de lo que va del año. El resto de las gráficas de las estaciones pueden ser consultadas en el sitio de Internet del Campo Experimental Zacatecas

www.zacatecas.inifap.gob.mx



FIGURA 2. Precipitación de la primera decena de junio del 2008.



FIGURA 3. Porcentaje de la precipitación ocurrida en la primera decena del mes de junio del 2008 con respecto al promedio histórico.

PRECIPITACION DE LA SEGUNDA DECENA DE JUNIO DEL 2008
RED DE MONITOREO AGROCLIMATICO DEL ESTADO DE ZACATECAS

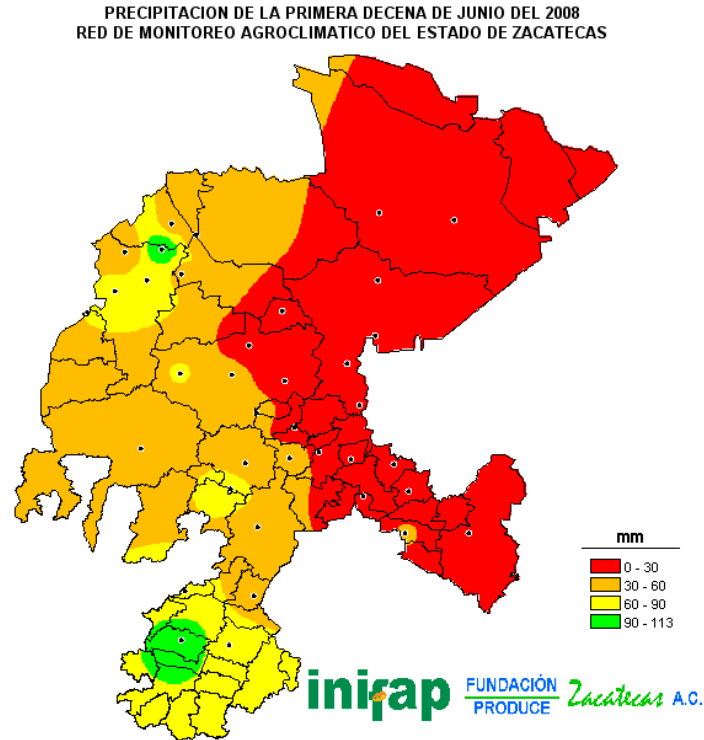

FIGURA 4. Precipitación de la segunda decena de junio del 2008.

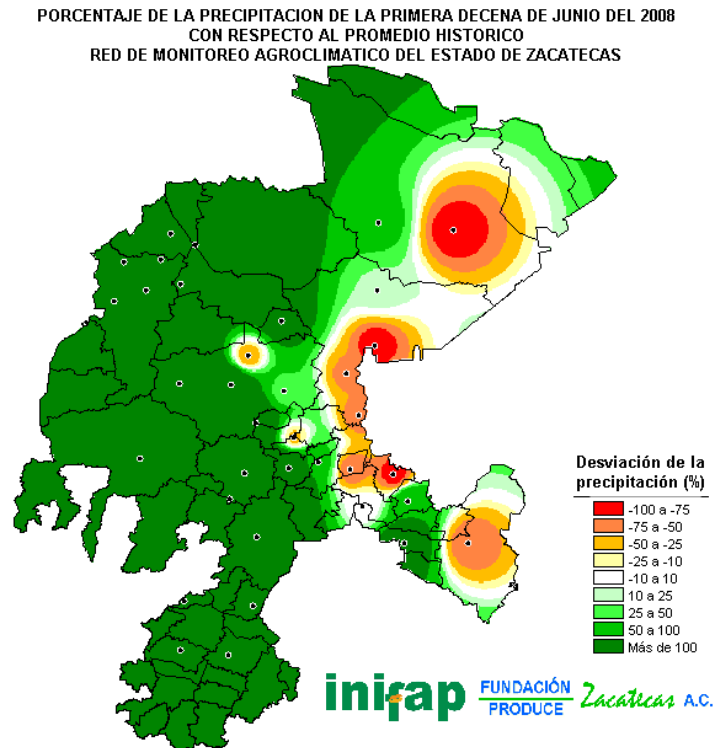
PORCENTAJE DE LA PRECIPITACION DE LA SEGUNDA DECENA DE JUNIO DEL 2008
CON RESPECTO AL PROMEDIO HISTORICO
RED DE MONITOREO AGROCLIMATICO DEL ESTADO DE ZACATECAS

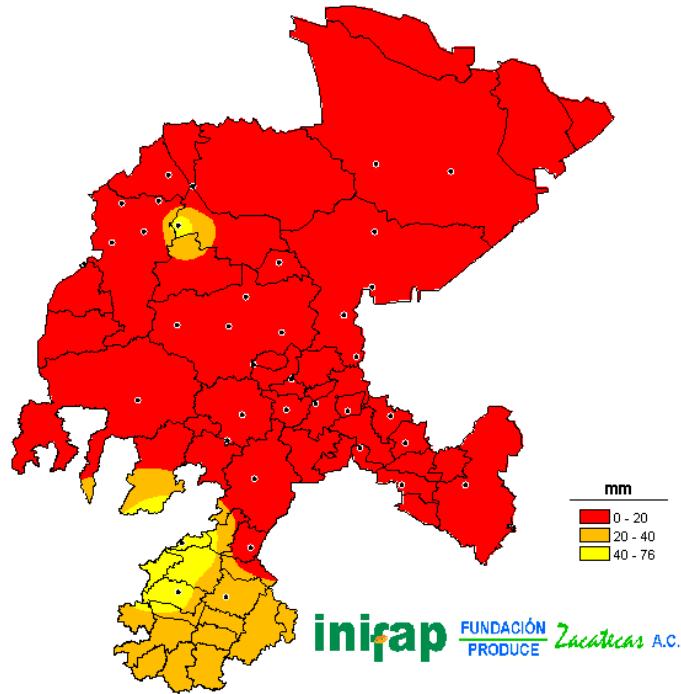

FIGURA 5. Porcentaje de la precipitación ocurrida en la segunda decena del mes de junio del 2008 con respecto al promedio histórico.

PRECIPITACION DE LA TERCERA DECENA DE JUNIO DEL 2008
RED DE MONITOREO AGROCLIMATICO DEL ESTADO DE ZACATECAS

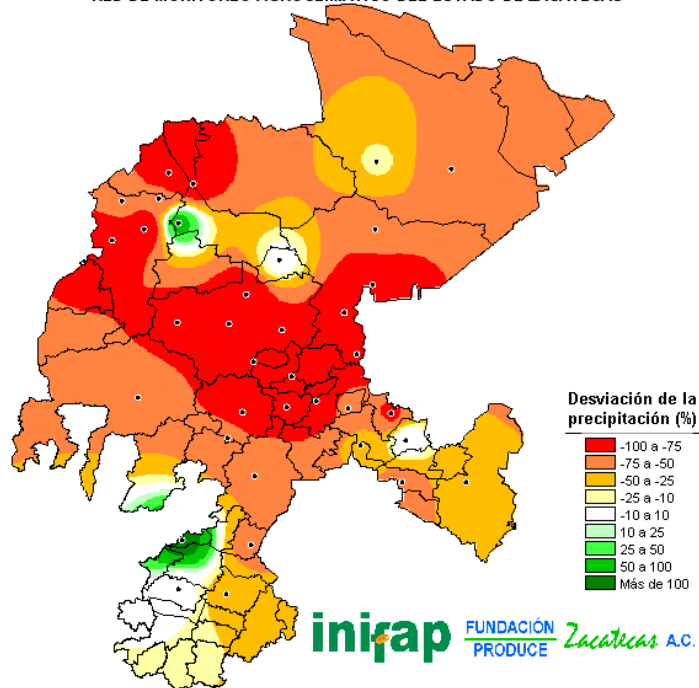

FIGURA 6. Precipitación de la tercera decena de junio del 2008.

PORCENTAJE DE LA PRECIPITACION DE LA TERCERA DECENA DE JUNIO DEL 2008
CON RESPECTO AL PROMEDIO HISTORICO
RED DE MONITOREO AGROCLIMATICO DEL ESTADO DE ZACATECAS

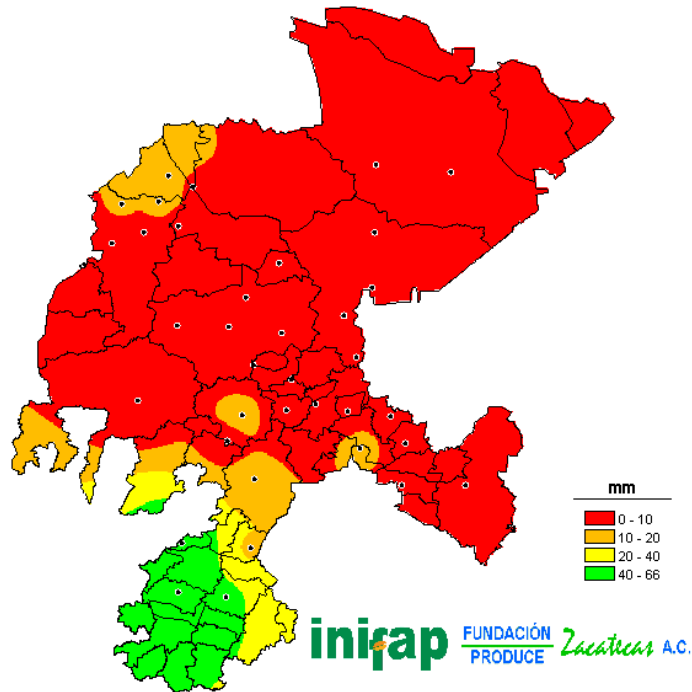

FIGURA 7. Porcentaje de la precipitación ocurrida en la tercera decena del mes de junio del 2008 con respecto al promedio histórico.

PRECIPITACION DEL MES DE JUNIO DEL 2008
RED DE MONITOREO AGROCLIMATICO DEL ESTADO DE ZACATECAS

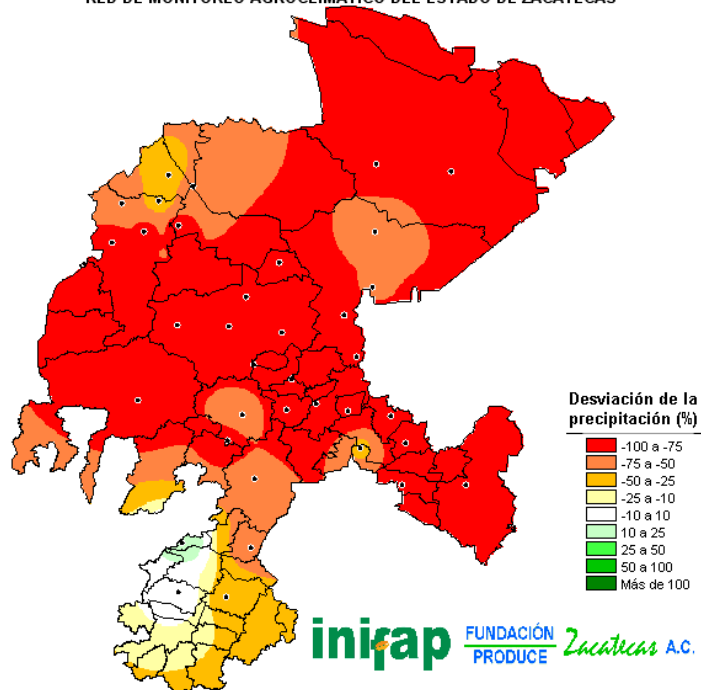

FIGURA 8. Precipitación del mes de junio del 2008.

PORCENTAJE DE LA PRECIPITACION OCURRIDA EN EL MES DE JUNIO DEL 2008
CON RESPECTO AL PROMEDIO HISTORICO
RED DE MONITOREO AGROCLIMATICO DEL ESTADO DE ZACATECAS



FIGURA 9. Porcentaje de la precipitación ocurrida en el mes de junio del 2008 con respecto al promedio histórico.

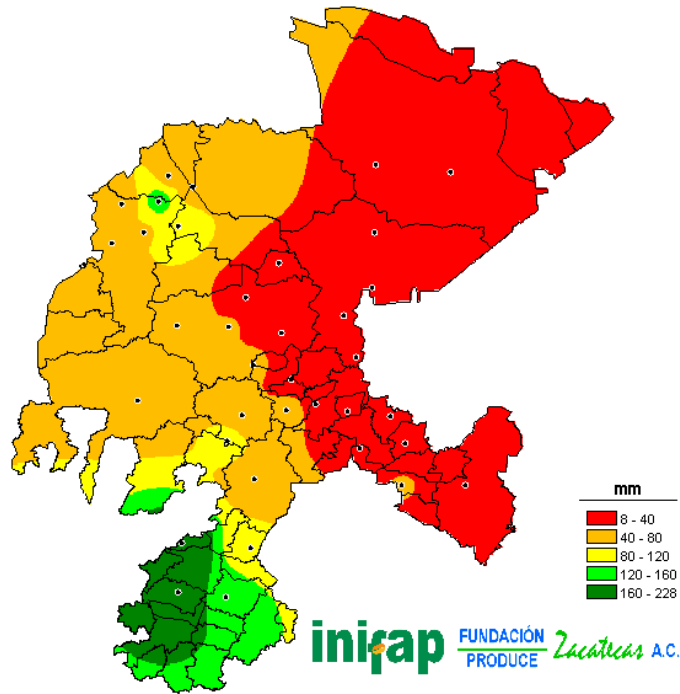

FUNDACIÓN PRODUCE Zacatecas A.C.

**PRECIPITACION DECENAL DE LA ESTACION
EMILIANO ZAPATA, SOMBRERETE
RED DE MONITOREO AGROCLIMATICO DEL ESTADO DE ZACATECAS**

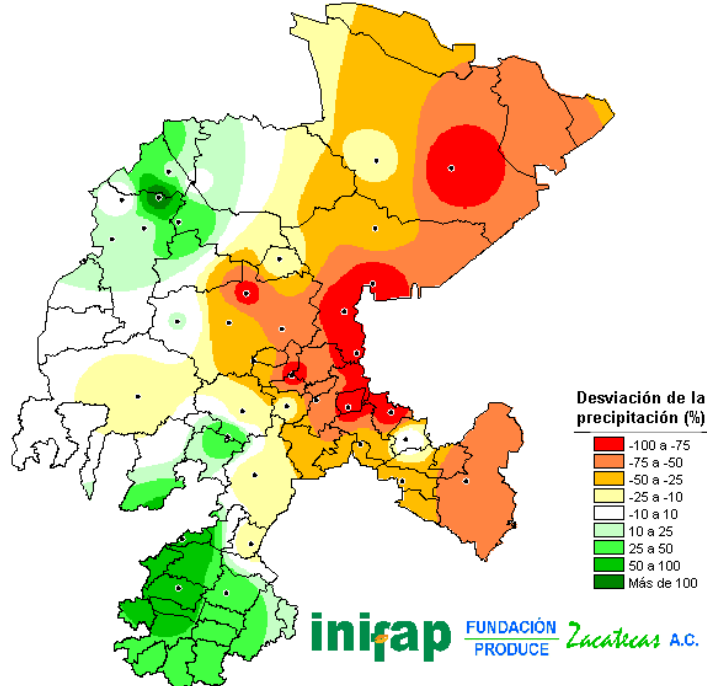
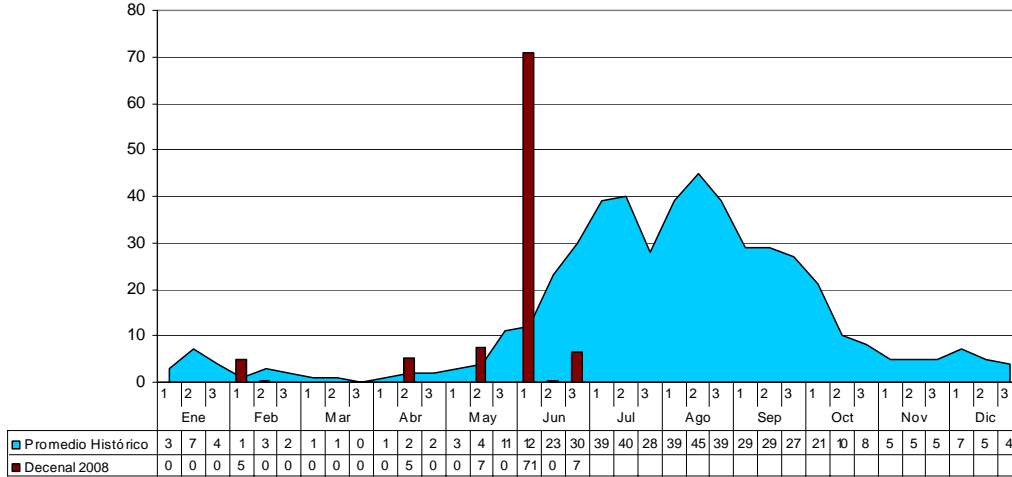

FUNDACIÓN PRODUCE Zacatecas A.C.

**PRECIPITACION DECENAL ACUMULADA DE LA ESTACION
EMILIANO ZAPATA, SOMBRERETE
RED DE MONITOREO AGROCLIMATICO DEL ESTADO DE ZACATECAS**



FIGURA 10. Precipitación decenal y acumulada del mes de junio en una estación de la red.

ÍNDICE DE HUMEDAD

En la agricultura de temporal, los procesos de crecimiento y desarrollo de las plantas tienen como uno de los principales factores limitantes a la disponibilidad de humedad en el suelo, donde la fuente de abastecimiento de agua es la lluvia. Debido a la variabilidad que tiene la lluvia en tiempo y espacio, no es el indicador más adecuado (Flores y Ruiz, 1998).

Sin embargo, existen diversos parámetros o índices que indican cómo ha sido la humedad disponible en cierto período de tiempo en relación con las especies vegetales. Uno de estos parámetros es el índice de humedad (Villalpando y Ruiz, 1993), el cual está dado por la expresión:

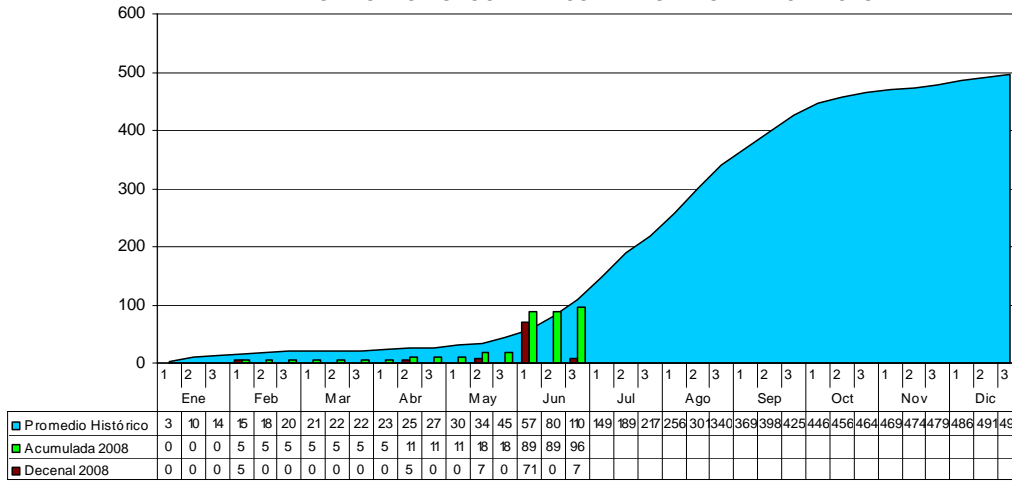
$$IH = \frac{P}{ET_o}$$

Donde:

IH = Índice de humedad

P = Precipitación

ET_o = Evapotranspiración potencial

La P y la ET_o corresponden al mismo período del cual se quiere obtener el IH; de estas dos variables la primera es registrada directamente en el pluviómetro de las estaciones y la segunda es estimada por el programa Addvantage Ver. 3.4 que controla las estaciones y es estimada por el método de Penman-Monteith (Adcon, 2000).

La evapotranspiración potencial es el agua evaporada desde el suelo y el agua transpirada por las plantas (Ortiz, 1987). La ET_o es la máxima cantidad de agua capaz de ser perdida por una capa continua de vegetación que cubra todo el terreno, cuando es ilimitada la cantidad de agua suministrada.

El índice de humedad es un indicador de la cantidad de agua que se pierde por la ETo y la cantidad de agua que es recuperada por la lluvia. Los datos de estas dos variables utilizadas provienen de las mediciones de la “Red de Estaciones Agroclimáticas del estado de Zacatecas”.

No obstante que durante el mes de junio recién comenzaron las siembras en algunos lugares y la etapa inicial del cultivo no requiere gran demanda de agua, de cualquier manera se presenta el mapa del índice de humedad de este mes (Figura 11). De acuerdo con la figura, el índice de humedad resultó deficiente y ligeramente deficiente en la mayor parte del Estado; lo cual indica que las siembras realizadas en este mes no han tenido la humedad suficiente para su desarrollo.



FIGURA 11. Índice de humedad del mes de junio del 2008.

BALANCE HÍDRICO

No toda el agua de lluvia que cae sobre la superficie del suelo puede realmente ser utilizada por las plantas. Parte del agua de lluvia se infiltra a través de la superficie y parte fluye sobre el suelo en forma de escorrentía superficial. Cuando la lluvia cesa, parte del agua que se encuentra en la superficie del suelo se evapora directamente a la atmósfera, mientras que el resto se infiltra lentamente a horizontes inferiores del suelo. Del total del agua que se infiltra, parte percola por debajo de la zona de raíces, mientras que el resto permanece almacenada en dicha zona y podría ser utilizada por las plantas (Veenhuizen, 2000).

La porción de agua almacenada en la zona de raíces se le denomina precipitación efectiva o capacidad de almacenamiento de agua en el suelo. En otras palabras, es la fracción de lluvia que estará realmente disponible para satisfacer, al menos parte de las necesidades de agua de las plantas. Para determinar cual es la capacidad de almacenamiento de agua en el suelo se utiliza la siguiente ecuación (Israelsen y Hansen, 1965; Withers y Vipond, 1982)

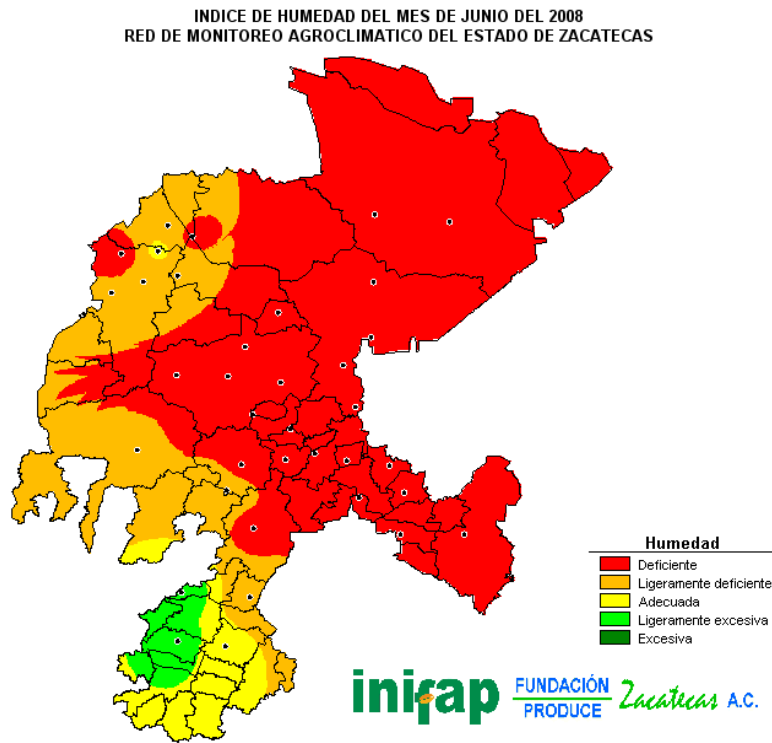
$$L = (CC - PMP) * DA * Prof / 100$$

Donde:

L = Lámina de agua aprovechable almacenada (cm)

CC = Contenido de humedad a capacidad de campo (%)

PMP = Contenido de humedad a punto de marchitez permanente (%)

DA = Densidad aparente del suelo (g/cm³)

Prof. = Profundidad del suelo (cm)

La capacidad de campo es la máxima capacidad de retención de humedad por el suelo. El punto de marchitez es el grado de humedad en el suelo, cuando las plantas no pueden absorber más agua. El agua utilizable por las plantas es la diferencia entre los dos anteriores. (Sánchez, 2005).

Por otra parte, la ecuación para determinar los requerimientos de agua de los cultivos (ETc) es la siguiente (Palacios y García, 1989):

$$ETc = Kc \times ETo$$

Donde:

ETc = Es el requerimiento de agua de un cultivo en mm por unidad de tiempo (mm/día, mm/mes o mm/estación).

Kc = Factor del cultivo, depende de la especie cultivada y de la etapa de crecimiento.

ETo = Evapotranspiración potencial en mm por unidad de tiempo.

El balance hídrico (BH) es la diferencia entre el agua que ha recibido el cultivo y el agua perdida por éste y el suelo. El método consiste en hacer un BH acumulativo registrado decenalmente a lo largo de la estación de crecimiento de un cultivo dado (Frere y Popov, 1980; Rice *et al.*, 1986).

Como se mencionó anteriormente, el BH es la diferencia entre la precipitación que ha recibido el cultivo y el agua perdida por si mismo y por el suelo; de esta manera, el balance queda expresado en la reserva de humedad (RH) del suelo, determinándose con el modelo siguiente (Medina *et al.*, 2004):

$$RH = (RH + P) - ETc$$

Donde:

RH = Reserva de humedad disponible para el cultivo = ETr

ETc = Evapotranspiración del cultivo = ETo * Kc

ETo = Evapotranspiración potencial.

Kc = Coeficiente del cultivo.

P = Precipitación

ETc indica las necesidades hídricas del cultivo y la evapotranspiración real (ETr) señala la disponibilidad de humedad real para el cultivo en el suelo, de tal manera que pueden ocurrir déficit o excesos de humedad. Para cuantificar el déficit y el exceso que ocurren durante el ciclo del cultivo, se calcula un índice de satisfacción

de la demanda hídrica (ISDH), el cual señala en porcentaje el grado con que se satisfacen las necesidades hídricas del cultivo.

$$\text{ISDH} = (\text{ETr}/\text{ETc}) * 100$$

El valor final de IH indicará si la demanda hídrica del cultivo fue satisfecha por la precipitación y en que porcentaje.

Debido a la importancia del frijol, el balance hídrico de este cultivo será calculado conforme avance el ciclo, de tal manera que se pueda ubicar espacialmente donde ha ocurrido déficit o exceso de humedad.

Resumen mensual

CUADRO 5. ESTADÍSTICAS BÁSICAS MENSUALES DE TEMPERATURA DEL AÑO 2008 DE LA RED DE MONITOREO AGROCLIMÁTICO DEL ESTADO DE ZACATECAS.

MES	TEMPERATURA (°C)						
	VALOR MÁXIMO	ESTACIÓN	VALOR MÍNIMO	ESTACIÓN	MEDIA* MÁXIMA	MEDIA* MÍNIMA	MEDIA*
Enero	29.9	Momax	-10.4	El Pardillo 3	21.7	1.3	11.4
Febrero	33.8	Tierra Blanca	-7.3	Abrego	24.2	2.6	13.7
Marzo	34.6	Tierra Blanca	-9.6	Abrego	24.9	3.7	14.9
Abril	36.8	Santo Domingo	-1.4	Momax	29.0	8.0	19.3
Mayo	38.1	Santo Domingo	1.5	Momax	29.2	11.1	20.6
Junio	37.8	Momax	7.6	Las Arcinas	28.8	13.6	21.1
Julio							
Agosto							
Septiembre							
Octubre							
Noviembre							
Diciembre							

*Promedios considerando todas las estaciones de la red.

CUADRO 6. ESTADÍSTICAS BÁSICAS MENSUALES DE HUMEDAD RELATIVA Y VIENTO DEL AÑO 2008 DE LA RED DE MONITOREO AGROCLIMÁTICO DEL ESTADO DE ZACATECAS.

MES	HUMEDAD RELATIVA (%)			VELOCIDAD DEL VIENTO (km/hr)				VIENTO DIRECCIÓN DOMINANTE*
	MEDIA* MÁXIMA	MEDIA* MÍNIMA	MEDIA*	VALOR MÁXIMO	ESTACIÓN	MEDIA* MÁXIMA	MEDIA*	
Enero	68.9	15.0	38.3	62.0	Mogotes	20.4	7.8	SO
Febrero	58.6	10.6	29.6	66.0	Col. Progreso	21.1	8.0	SO
Marzo	51.6	9.8	25.4	80.0	El Pardillo 3	23.6	9.9	OSO
Abril	58.6	10.6	28.9	46.5	Estancia Ánimas	21.1	8.0	OSO
Mayo	68.3	14.3	36.6	54.9	Mogotes	21.9	8.3	OSO
Junio	84.3	24.2	53.2	56.0	El Pardillo 3	21.4	7.9	ESE
Julio								
Agosto								
Septiembre								
Octubre								
Noviembre								
Diciembre								

*Promedios considerando todas las estaciones de la red.

CUADRO 7. ESTADÍSTICAS BÁSICAS MENSUALES DE PRECIPITACIÓN DEL AÑO 2008 DE LA RED DE MONITOREO AGROCLIMÁTICO DEL ESTADO DE ZACATECAS.

ESTACIÓN	PRECIPITACIÓN (mm)												
	ENE	FEB	MAR	ABR	MAY	JUN	JUL	AGO	SEP	OCT	NOV	DIC	ANUAL
Ábrego	0.0	4.6	0.0	1.4	14.6	66.8							87.4
Agua Nueva	0.0	8.4	0.0	2.4	22.0	26.2							59.0
C. Exp. Zacatecas	0.0	13.6	0.0	5.2	12.2	10.4							41.4
Campo Uno	0.0	2.6	0.0	7.6	2.4	68.6							81.2
Cañitas	0.0	5.6	0.0	0.4	14.8	32.4							53.2
CBTA Tepechitlán	0.0	0.0	0.0	7.6	1.0	207.2							215.8
CBTA Valparaíso	0.0	2.4	0.0	0.8	8.4	63.2							74.8
Chaparrosa	0.0	6.0	0.0	0.2	13.8	7.6							27.6
COBAEZ	0.0	11.4	0.0	0.0	11.0	4.4							26.8
Col. Emancipación	0.0	8.0	0.0	4.6	6.8	41.4							60.8
Col. Glz. Ortega	0.0	4.0	0.0	1.2	3.0	132.4							140.6
Col. Hidalgo	0.0	1.8	0.0	6.4	3.0	57.2							68.4
Col. Progreso	0.0	1.6	0.0	5.4	1.4	104.4							112.8
El Gran Chaparral	0.0	3.0	0.0	5.0	7.4	35.8							51.2
El Pardillo 3	0.0	14.0	0.0	4.6	14.2	23.6							56.4
El Saladillo	0.0	6.4	0.0	0.2	0.0	5.0							11.6
Emiliano Zapata	0.0	5.4	0.0	5.2	7.4	77.8							95.8
Estancia de Ánimas	0.0	5.8	0.0	4.2	10.2	32.8							53.0
La Victoria	0.0	4.2	0.0	0.6	17.2	19.8							41.8
Las Arcinas	0.0	7.2	0.0	2.2	19.8	10.2							39.4
Loreto	0.0	2.2	0.0	11.4	14.0	40.4							68.0
Marianita	0.0	2.0	0.0	0.2	12.0	32.0							46.2
Mesa de Fuentes	0.0	11.4	0.0	18.0	11.2	44.4							85.0
Mogotes	0.0	0.8	0.0	2.0	4.8	56.2							63.8
Momax	0.0	1.6	0.0	7.4	7.6	208.6							225.2
Providencia	0.0	2.0	0.0	2.6	4.2	68.2							77.0
Rancho Grande	0.0	10.0	0.0	0.0	6.0	10.6							26.6
Santa Fe	0.0	11.8	0.0	10.0	5.4	94.4							121.6
Santa Rita	0.0	8.0	0.0	5.4	3.4	48.6							65.4
Santo Domingo	0.0	2.0	0.0	0.8	6.4	143.8							153.0
Sierra Vieja	0.0	8.8	0.0	2.6	7.0	7.8							26.2
Tanque Hacheros	0.0	2.0	0.0	12.4	14.4	5.6							34.4
Tierra Blanca	0.0	2.0	0.0	2.0	2.8	83.0							89.8
U.A. Agronomía	0.0	8.8	0.0	6.6	14.8	55.0							85.2
U.A. Biología	0.0	8.2	0.0	13.6	19.4	26.2							67.4
Villanueva	0.0	4.2	0.0	5.2	6.2	52.8							68.4
PROMEDIO	0.0	5.6	0.0	4.6	9.2	55.7							75.1
VALOR MÁXIMO	0.0	14.0	0.0	18.0	22.0	208.6							225.2
VALOR MÍNIMO	0.0	0.0	0.0	0.0	0.0	4.4							11.6

Literatura citada

- ADCON. 2000. Advantage A730. Manual del usuario. Versión 3.4. 388 p.
- Critchfield. 1983. General Climatology. 4ª. Ed. Prentice Hall Inc. New Jersey, USA. 453 p.
- FAO. 1981. Informe del proyecto de zonas agroecológicas. Vol. 3: Metodología y resultados para América del Sur y Central. FAO 48/3. Roma. 143 p.
- Flores L., H. E. y Ruiz C., J. A. 1998. Estimación de humedad del suelo para maíz mediante un balance hídrico. Terra. Vol. 16 No. 3. 219-229.
- Frere, M. y Popov, G. F. 1980 Pronóstico de cosechas basado en datos agrometeorológicos. Estudio FAO: Producción y protección vegetal No. 17. Roma. 66p.
- Instituto Nacional de Estadística Geografía e Informática (INEGI). 2003. Anuario estadístico edición 2003. Zacatecas. Versión en disco compacto.
- Israelsen, O. W., y Hansen, V. E. 1965. Principios y aplicaciones del riego. Seg. Ed. Editorial Reverte, Barcelona, España. 385pp.
- Medina G., G.; Ruiz C., J. A. y María R., A. 2004. SICA: Sistema de Información para caracterizaciones agroclimáticas. Versión 2.5. Documentación y manual del usuario. Tema didáctico Núm. 2. Segunda edición. Centro de Investigación Regional Norte-Centro. Campo Experimental Zacatecas. Calera, Zacatecas, México. 74 p.
- Medina G., G. y Torres G., A. 2005. Red de Monitoreo Agroclimático del estado de Zacatecas. Desplegable informativa Núm. 15. Centro de Investigación Regional Norte-Centro. Campo Experimental Zacatecas. Calera, Zacatecas, México.
- Ortiz S., C. A. 1987. Elementos de agrometeorología cuantitativa. Tercera edición. Departamento de Suelos. Universidad Autónoma Chapingo. Chapingo, México. 326 p.
- Palacios V., E. y García A., E. 1989. Introducción a la teoría de la operación de distritos y sistemas de riego. Colegio de postgraduados. Centro de Hidrociencias. Montecillo, Edo. De México. México. 482pp.
- Rice, R. C., Bowman, R. S., y Jaynes, D. B. 1986. Percolation of water below an irrigated field. Soil Sci. Soc. Am. J. 50:855-859.

- Romo G., J. R. y Arteaga R., R. 1989. Meteorología agrícola. Segunda edición. Universidad Autónoma Chapingo. Departamento de Irrigación. Chapingo, México. 442 p.
- Sánchez, S. R., F. J. 2005. Evapotranspiración. [En línea: 27 de julio de 2005] <http://web.usal.es/~javisan/hidro/hidro.htm>. [Consultado: 27 de julio de 2005]
- Silva S., M. M. y Hess, M. L. 2001. Caracterización del clima en el norte de Tamaulipas y su relación con la agricultura. Instituto Nacional de Investigaciones Forestales, Agrícolas y Pecuarias, Centro de Investigación Regional del Noreste. Campo Experimental Río Bravo, Río Bravo Tamaulipas, México. 50 p. (Publicación técnica No. 1).
- Torres R., E. 1983. Agrometeorología. Editorial Diana, México D. F. 150 p.
- Veenhuizen, R. Van. 2000. Revisión de bases técnicas. En: Manual de captación y aprovechamiento del agua de lluvia. Experiencias en América Latina. Serie: Zonas áridas y semiáridas No 13. Oficina regional de la FAO para América Latina y el Caribe. Santiago, Chile
- Villalpando I., J. F. 1985. Metodología de investigación en agroclimatología. Documento de circulación interna mimeografiado. INIA-SARH. Zapopan, Jalisco. 183 p.
- Villalpando I., J. F. y Ruiz C., J. A. 1993. Observaciones agrometeorológicas y su uso en la agricultura. Editorial Limusa, S. A. de C. V. México, D. F. 133 p.
- Withers, B. and Vipond, S. 1982. El riego, diseño y práctica. Tercera reimpresión. Ed. Diana. México, D.F. 350pp.

Comité Editorial del Campo Experimental Zacatecas

Presidente: MC. Agustín F. Rumayor Rodríguez

Secretario: Dr. Mario D. Amador Ramírez

Vocal: Dr. Alfonso Serna Pérez

Revisión y edición

Dr. Mario D. Amador Ramírez

Dr. Ramón Gutiérrez Luna

CAMPO EXPERIMENTAL ZACATECAS
Kilómetro 24.5 Carretera Zacatecas-Fresnillo
Apartado postal No. 18
Calera de V.R., Zac., 98500

Tel: (478) 9-85-01-98 y 9-85-01-99

Fax: (478) 9-85-03-63

Correo electrónico: direccion@zacatecas.inifap.gob.mx

Página WEB: <http://www.zacatecas.inifap.gob.mx>

Toda la información presentada en esta publicación proviene del proyecto:
RED DE MONITOREO AGROCLIMÁTICO DEL ESTADO DE ZACATECAS
Financiado por la FUNDACIÓN PRODUCE ZACATECAS, A.C.

Esta publicación se terminó en junio del 2008.
Tiraje: Publicación electrónica distribuida en formato PDF



FUNDACIÓN *Zacatecas* A.C.
PRODUCE
inifap

The central logo for Fundación Produce Zacatecas A.C. features the words "FUNDACIÓN" and "PRODUCE" in blue, with "Zacatecas" in a green script font and "A.C." in blue. Below this, the word "inifap" is written in a large, bold, green font, with a small orange and yellow graphic element integrated into the letter 'i'.